



BEW

**Bürgerenergiewerke Schnaittachtal
und Umgebung e.G.**

Energie der Zukunft

Von Bürgern - Für Bürger

Herzlich Willkommen zur

9. ordentlichen Generalversammlung der

**Bürgerenergiewerke Schnaittachtal und Umgebung
e.G.**

Tagesordnung

- 1. Eröffnung und Begrüßung**
- 2. Bericht des Vorstands über das Geschäftsjahr 2020 und Vorlage des Jahresabschlusses 2020**
- 3. Tätigkeits- und Prüfungsbericht des Aufsichtsrates**
- 4. Feststellung der Jahresabschlüsse 2020 der BEW eG und der BEWS GmbH**
- 5. Beschlussfassung über den Ergebnisverwendungsvorschlag des Geschäftsjahres 2020**
- 6. Beschlussfassung über die Entlastung**
 - a. des Vorstandes**
 - b. des Aufsichtsrates**

Tagesordnung

7. Nachbesetzung der ausscheidenden Aufsichtsräte nach § 33 und § 22 Abs. 4 der Satzung

Nach 3 Jahren im Amt scheiden die Aufsichtsräte Manfred Beck und Walter Reinhold satzungsgemäß aus.

8. Information über anstehende Projekte und ggf. Beschlussfassung über zeitlich befristete Aufhebung des Eintrittsgeldes nach §30 m der Satzung

9. Beschlussfassung über die Neufestsetzung bzw. Beibehaltung von Kreditgrenzen gemäß § 30 I der Satzung in Verbindung mit § 49 GenG

Die von der ordentlichen Generalversammlung am 27.06.2018 festgelegte Kreditgrenze ist zeitlich befristet bis zur Generalversammlung 2021 und deshalb neu festzusetzen bzw. zu verlängern.

10. Verschiedenes, Wünsche, Anträge

11. Schlusswort

Tagesordnung

2. Bericht des Vorstands über das Geschäftsjahr 2020 und Vorlage des Jahresabschlusses 2020

Das Geschäftsjahr 2020 war für die BEW coronabedingt schwierig. Viele Termine, vor allem mit Behörden wurden abgesagt oder verschoben.

In den 4 Geschäftsfeldern – **PV-Anlagen, BEWS-GmbH, Windkraft Betzenstein-Hüll und der EPF Energiepartner Franken (Nahwärme)** - konnten aber alle anfallenden Aufgaben zeitnah und im Sinne unserer Genossenschaft abgearbeitet werden.

Unser großes PV-Projekt in **Poxdorf** (Kreis Forchheim) mit 7,5 MWp ist weiter in Planung. In langwierigen Verhandlungen konnten wir den Projektentwickler abfinden und sind nun alleiniger Herr des Verfahrens. Die Verhandlungen mit neuen Projektentwicklern sind momentan im Gange.

Planung PV Poxdorf

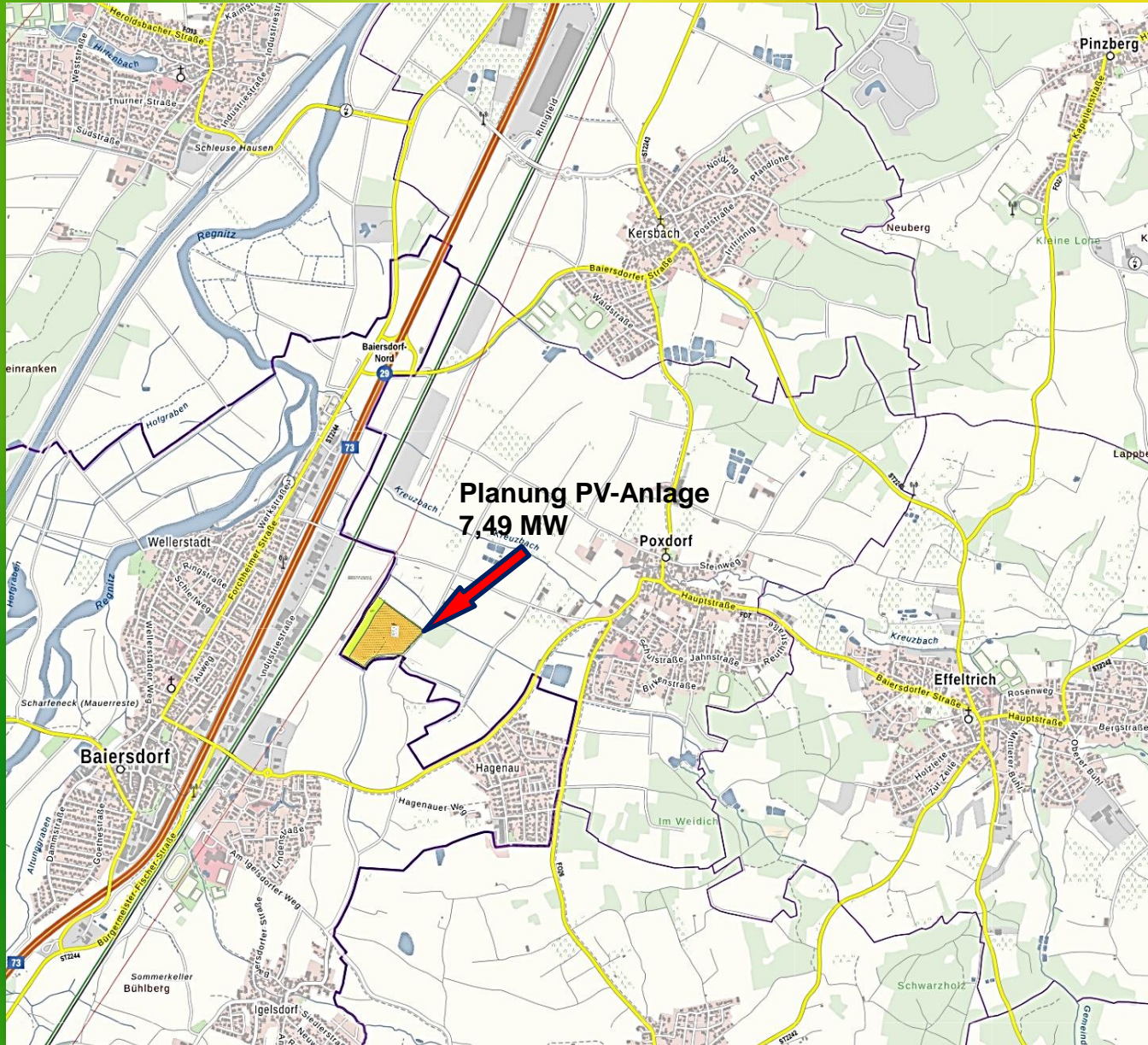

PV-Anlagen

Anlage	Leistung	Errichtung	Ertrag 2019/20
Schnaittach 1	61,8 kWp	15.06.2012	66.550/ 64.335 kWh
Hedersdorf 1	49,2 kWp	16.10.2012	52.251/ 51.673 kWh
Betzenstein 1	27,4 kWp	16.11.2012	29.867/ 29.393 kWh
Vorra 1	9,9 kWp	10.01.2013	7.821/ 7.546 kWh
Osternohe 1 *)	5,9 kWp	01.08.2013	4.948/ 4.961 kWh
*) BEW = 1/3 Anteil von gesamt 14.884 kWh)			
Hersbruck 1	18,9 kWp	30.07.2014	16.824/ 16.730 kWh

Gesamte erzeugte Leistung 2020: 174.638 kWh

Vorjahr: 178.261 kWh

Geschäftsfeld Nahwärme

Zusammenarbeit BEW und HEWA

Für das aktuelle sowie für weitere Projekte wurde zwischen den Partnern HEWA Hersbruck und der BEW - Gruppe eine Zusammenarbeitsvereinbarung geschlossen.

Diese Kooperation agiert nach Außen unter dem Namen

EPF – Energiepartner Franken

EPF

Energiepartner Franken



Geschäftsfeld Nahwärme

In Kooperation mit EPF Franken und dem Bauträger ImmoInvest Franken GmbH aus Lauf wurde die **Nahwärmeversorgung** auf dem Schafferareal umgesetzt.

Die BEWS erwarb das Grundstück für die Heizzentrale und erstellte das Gebäude, die HEWA errichtete die technischen Anlagen.

Unser Partner HEWA übernimmt den Betrieb, die Instandhaltung, die Versorgungssicherheit und die Abrechnung mit den Kunden.

Seit Mai 2020 sind alle Kosten erfasst und der Pachtvertrag ist endverhandelt .

Schaffer – Village Schnaittach

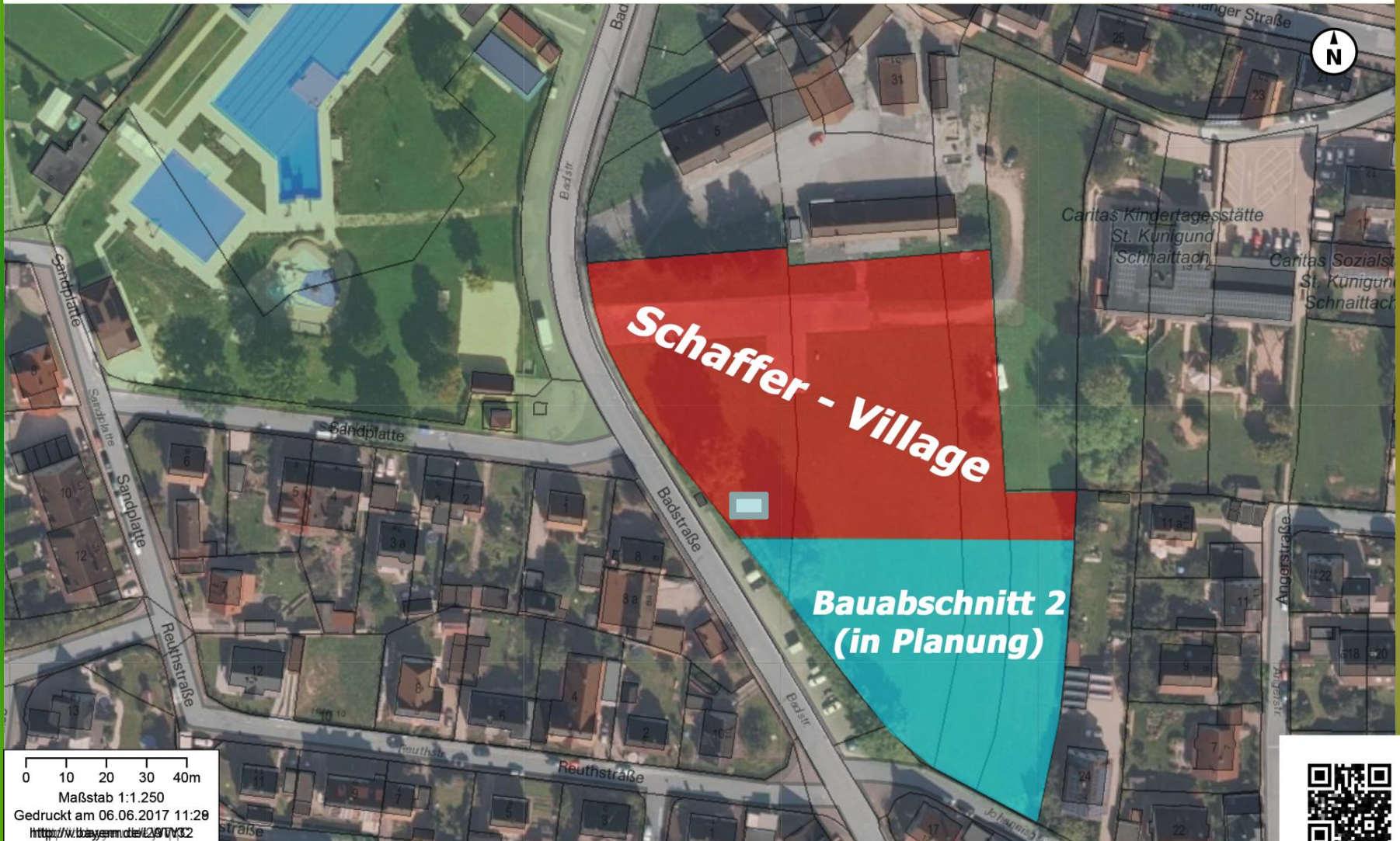

BEWS – Grundstücks - GmbH

Die BEWS ist ein 100-prozentiges Tochterunternehmen der BEW.

Ihre Tätigkeit erstreckt sich auf den Erwerb, Besitz und die Verwaltung der Betriebsgrundstücke und Ausgleichsflächen sowie den Betrieb der Erdbefüllung Bützenberg bei Hormersdorf.

Die Geschäftsführer der BEWS sind die BEW - Vorstandsmitglieder Ralf Engelhardt und Klaus Schnelle.

BEWS

GRUNDSTÜCKS - GMBH

BEWS – Grundstücks - GmbH

Zur weiteren Arrondierung der Erdbefüllung Bützenberg wurde 2016 das südlich gelegene Flurstück 555/1, Gem. Kirchensittenbach, Gemarkung Algersdorf, erworben und zur Fl.Nr. 556 verschmolzen. Die Gesamtgrundstücksgröße beträgt nun 75.018 m².

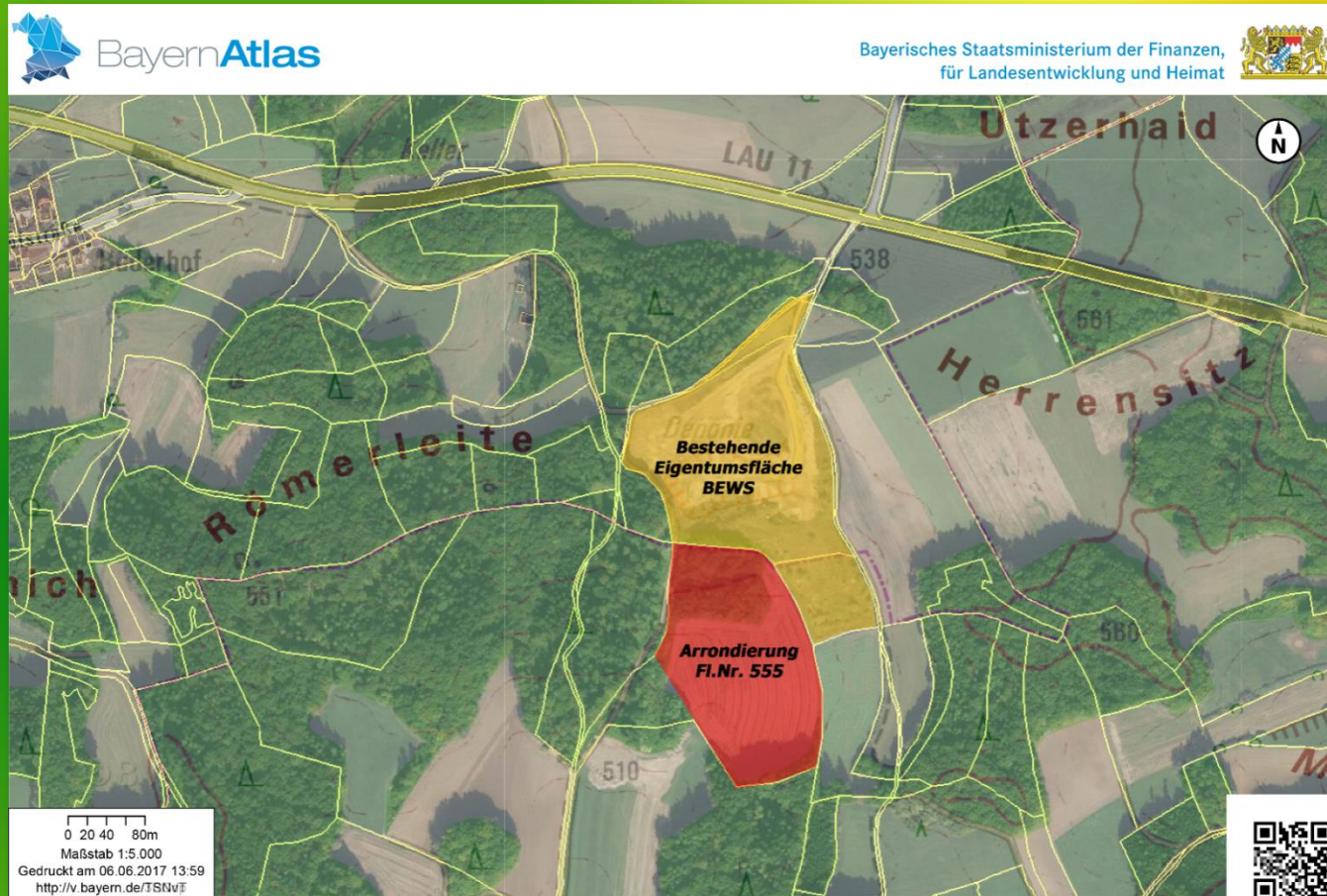

BEWS – Grundstücks - GmbH

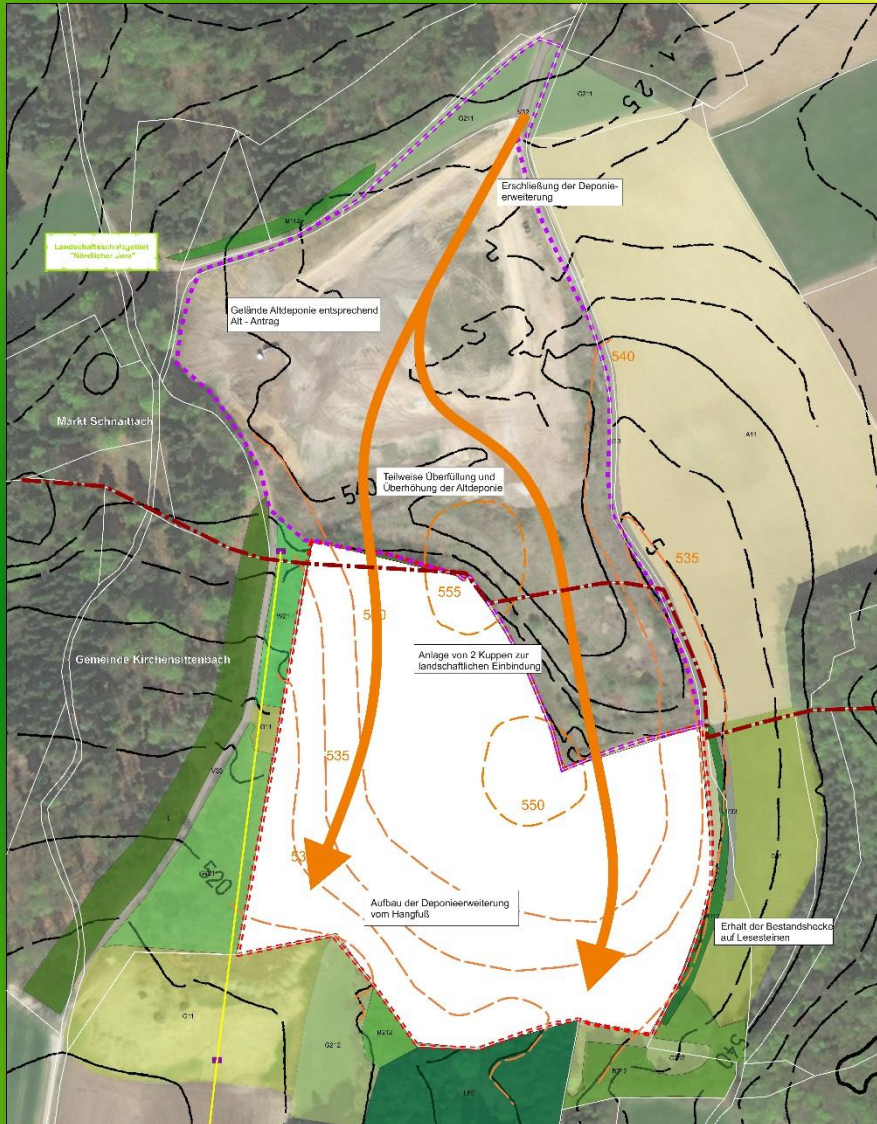

Die Erdbefüllung der Erweiterung wird, zusammen mit einer im Anschluss zu errichtenden PV-Anlage, im Endausbau als technisches Bauwerk zur regenerativen Stromerzeugung dienen.



WINDKRAFT *BETZENSTEIN*

Windpark Betzenstein - Hüll

72 Kommanditisten sind mit 2.315.000 € am Windpark beteiligt.

An der Haftungsgesellschaft

Windpark Hüll Verwaltungsgesellschaft UG (hb)

ist die **BEW eG** mit **50 %**, **1.500 €**, Gesellschafter.

An der

Windkraft Betzenstein-Hüll UG (hb) & Co.KG

beträgt der Kommanditanteil der **BEW eG 200.000 €**, = **8,6%**.

Der Gesamtanteil liegt, zusammen mit den **32 BEW-Mitgliedern**, welche sich direkt an der KG mit **1.295.000 €** beteiligt haben, und den Anteilen der **BEW eG**, bei **64,6%**.

Windpark Betzenstein - Hüll

Verteilung der Kommanditanteile

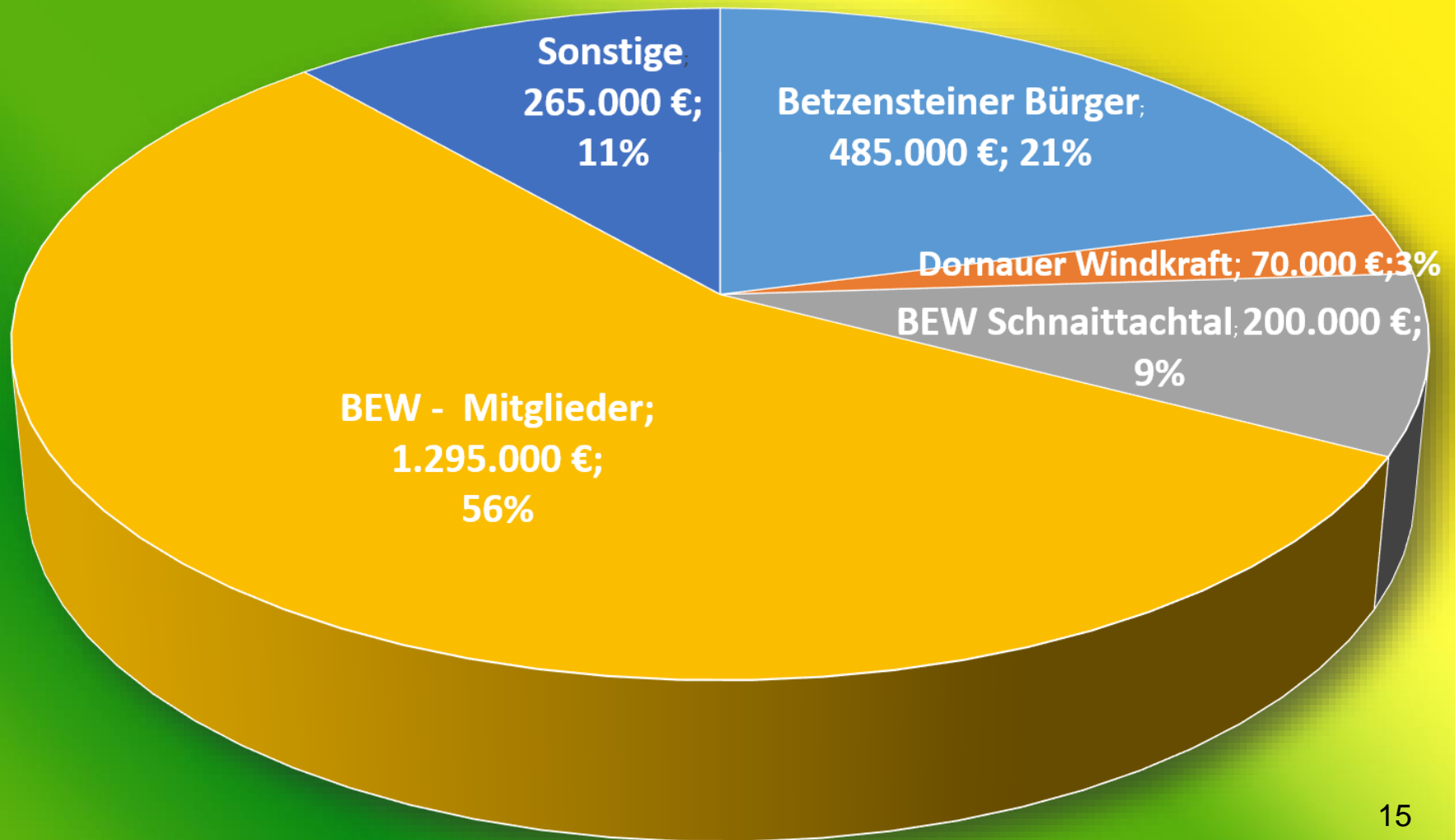

Windpark 20

Lagebericht (Auszüge)

Die allgemeine Entwicklung der Gesellschaft ergibt sich aus folgenden Zahlen:

	<u>2016</u>	<u>2017</u>	<u>2018</u>	<u>2019</u>	<u>2020</u>
	<u>TEUR</u>	<u>TEUR</u>	<u>TEUR</u>	<u>TEUR</u>	<u>TEUR</u>
1) Bilanzsumme	8.701	8.661	8.252	7.726	7.161
2) Umsatzerlöse	314	871	810	898	851
3) Ergebnis	-182	32	-51	44	37

Der Geschäftsleitung sind zurzeit keine Risiken bekannt, die eine Gefährdung des Fortbestands des Unternehmens darstellen.

Das Geschäftsjahr der BEW 2020

Nach Bedarf finden jeweils Mittwochs die Vorstandssitzungen statt.

Im Jahr 2020 wurden, trotz coronabedingter Einschränkungen, 16 Sitzungen abgehalten.

Jede Sitzung wird protokolliert. Regelmäßig werden die Protokolle dem Aufsichtsrat übermittelt.

Die Zusammenarbeit der Vorstände erfolgt auf vertrauensvoller und offener Basis.

Die Bereitschaft der Aufsichtsräte, beratend mitzuarbeiten, ist uneingeschränkt vorhanden.

Organe der Genossenschaft

Vollversammlung:

269 Mitglieder

7 Aufsichtsräte:

Hans-Bert Amende

Manfred Beck

Georg Hofrichter

Christine Karl-Peters

Walter Reinhold

Werner Steinbrecher

Klaus Wolfermann

5 Vorstände :

Hans Gebhardt

Ralf Engelhardt

Klaus Schnelle

Wolfgang Saffer

Gabriel Herpich (seit Mai 2020)

Mitgliederentwicklung

	Mitglieder	Anteile
31.12.2011	125	593
31.12.2012	191	1.796
31.12.2013	210	3.590
31.12.2014	215	3.823
31.12.2015	229	4.734
31.12.2016	229	5.213
31.12.2017	238	7.773
31.12.2018	238	7.873
31.12.2019	268	14.160
31.12.2020	269	14.655

Grafik Mitgliederentwicklung

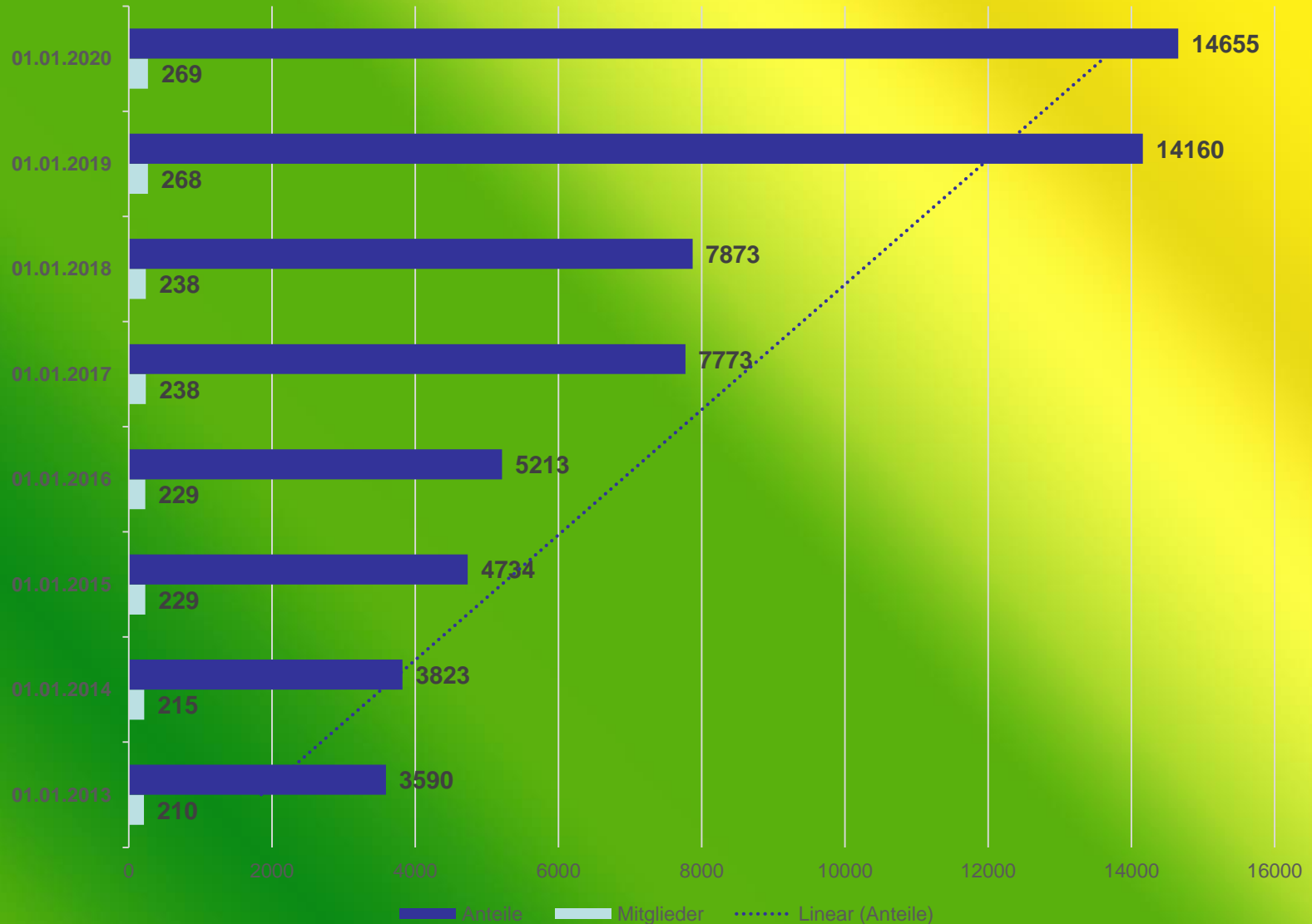

Ausblick

Nach neuneinhalb Jahren BEW können wir weiterhin auf eine erfolgreiche Arbeit zurückblicken.

Die politischen und gesetzlichen Rahmenbedingungen bleiben weiterhin schwer kalkulierbar, so dass immer kurzfristig reagiert werden muss.

Die Coronapandemie erschwert zusätzlich verlässliche Planungen und Aktivitäten.

Wir halten daher nach wie vor engen Kontakt zu benachbarten Genossenschaften, den Behörden und unseren Heimatgemeinden.

Ohne Risiko sind unsere Geschäfte nicht!

Vernünftige Rendite bei ausreichender Sicherheit sind jedoch stets Ziel unseres Handelns.

Tagesordnung

3. Tätigkeits- und Prüfungsbericht des Aufsichtsrates

Bericht des Aufsichtsrates

Bericht der Kassenprüfer

Die Kassenprüfung erfolgte am 08.09.2021 durch die Aufsichtsräte Klaus Wolfermann, Hans-Bert Amende, Walter Reinhold und Georg Hofrichter.

Es ergaben sich keine Gründe zur Beanstandung.

Tagesordnung

4. Feststellung der Jahresabschlüsse 2020 der BEW eG und der BEWS GmbH

BEW Bilanz

BILANZ

Bürgerenergiewerke Schnaittachtal und Umgebung eG Schnaittach

zum

31. Dezember 2020

AKTIVA

PASSIVA

	EUR	Geschäftsjahr EUR	Vorjahr EUR		EUR	Geschäftsjahr EUR	Vorjahr EUR
A. Rückständige fällige Einzahlungen auf Geschäftsanteile		0,00	1.000,00	A. Eigenkapital			
B. Anlagevermögen				I. Geschäftsguthaben		1.465.500,00	1.416.000,00
I. Sachanlagen				1. der verbleibenden Mitglieder			
1. technische Anlagen und Maschinen		179.237,00	194.200,00	II. Kapitalrücklage		19.642,00	16.672,00
II. Finanzanlagen				III. Ergebnisrücklagen			
1. Beteiligungen	222.520,00		228.520,00	1. gesetzliche Rücklage		10.817,24	8.474,74
2. Ausleihungen an Unternehmen, mit denen ein Beteiligungsverhältnis besteht	<u>260.000,00</u>	482.520,00	240.000,00	IV. Bilanzgewinn		44.507,32	47.826,29
C. Umlaufvermögen				B. Rückstellungen			
I. Vorräte				1. Steuerrückstellungen	4.981,32		4.673,08
1. in Arbeit befindliche Aufträge		77.299,93	30.128,75	2. sonstige Rückstellungen	<u>4.660,00</u>	9.641,32	5.430,00
II. Forderungen und sonstige Vermögensgegenstände				C. Verbindlichkeiten			
1. Forderungen aus Lieferungen und Leistungen	2.519,19		4.816,80	1. Verbindlichkeiten gegenüber Kreditinstituten	15.118,41		36.126,55
2. Forderungen gegen Unternehmen, mit denen ein Beteiligungsverhältnis besteht	28.000,00		21.000,00	2. Verbindlichkeiten aus Lieferungen und Leistungen	55.293,99		40.021,94
3. sonstige Vermögensgegenstände	<u>178.090,40</u>	208.609,59	45.818,50	- davon mit einer Restlaufzeit bis zu einem Jahr EUR 55.293,99 (EUR 40.021,94)			
III. Kassenbestand, Bundesbankguthaben, Guthaben bei Kreditinstituten und Schecks		688.429,74	808.987,26	3. sonstige Verbindlichkeiten	<u>19.276,14</u>	89.688,54	2.919,41
D. Rechnungsabgrenzungsposten		3.474,00	3.724,00	- davon aus Steuern EUR 19.276,14 (EUR 2.662,61)			
Sonstige Aktiva		280,24	0,00	- davon mit einer Restlaufzeit bis zu einem Jahr EUR 19.276,14 (EUR 2.919,41)			
		<u>1.639.850,50</u>	<u>1.578.195,31</u>	D. Rechnungsabgrenzungsposten		54,08	51,30
		<u><u>1.639.850,50</u></u>	<u><u>1.578.195,31</u></u>				

**Bürgerenergiewerke
Schnaittachtal und Umgebung eG
Schnaittachtal**

BEW GuV

	EUR	Geschäftsjahr EUR	Vorjahr EUR
1. Umsatzerlöse		35.000,41	35.047,61
2. Erhöhung des Bestands in Arbeit befindlicher Aufträge		47.171,18	30.128,75
3. sonstige betriebliche Erträge		2.700,43	10.102,58
4. Materialaufwand			
a) Aufwendungen für Roh-, Hilfs- und Betriebsstoffe und für bezogene Waren	1.743,58		1.834,77
b) Aufwendungen für bezogene Leistungen	<u>44.612,70</u>	46.356,28	30.128,75
5. Personalaufwand			
a) soziale Abgaben und Aufwendungen für Altersversorgung und für Unterstützung		887,46	529,66
6. Abschreibungen			
a) auf immaterielle Vermögens- gegenstände des Anlage- vermögens und Sachanlagen		14.963,00	14.963,00
7. sonstige betriebliche Aufwendungen		19.449,32	9.242,86
8. Erträge aus Beteiligungen		29.800,00	25.800,00
9. Erträge aus anderen Wertpapieren und Ausleihungen des Finanzanlagevermögens		10.035,56	9.203,33
10. sonstige Zinsen und ähnliche Erträge		102,00	0,00
11. Zinsen und ähnliche Aufwendungen		886,86	1.578,66
12. Steuern vom Einkommen und vom Ertrag		<u>55,13</u>	<u>11.357,53</u>
13. Ergebnis nach Steuern		42.211,53	40.647,04
14. Jahresüberschuss		42.211,53	40.647,04
15. Gewinnvortrag aus dem Vorjahr		4.638,29	9.696,43
16. Einstellungen in Ergebnisrücklagen			
a) in die gesetzliche Rücklage		2.342,50	2.517,18
17. Bilanzgewinn		<u>44.507,32</u>	<u>47.826,29</u>

BEWS Bilanz

BILANZ

BEWS Grundstücks GmbH Erzeugung und Verwertung erneuerbarer Energien, Schnaittach

zum

31. Dezember 2020

AKTIVA

PASSIVA

	EUR	Geschäftsjahr EUR	Vorjahr EUR		Geschäftsjahr EUR	Vorjahr EUR
A. Anlagevermögen				A. Eigenkapital		
I. Sachanlagen		561.023,03	560.220,81	I. Gezeichnetes Kapital	25.000,00	25.000,00
B. Umlaufvermögen				II. Bilanzgewinn	354.048,24	324.514,33
I. Forderungen und sonstige Vermögensgegenstände	16.561,96		11.953,89	B. Rückstellungen	4.156,26	999,22
II. Kassenbestand, Bundesbank- guthaben, Guthaben bei Kreditinstituten und Schecks	<u>69.890,09</u>	86.452,05	43.285,33	C. Verbindlichkeiten	264.270,58	264.946,48
				- davon mit einer Restlaufzeit bis zu einem Jahr EUR 4.270,58 (EUR 24.946,48)		
				- davon mit einer Restlaufzeit von mehr als einem Jahr EUR 260.000,00 (EUR 240.000,00)		
		<u>647.475,08</u>	<u>615.460,03</u>		<u>647.475,08</u>	<u>615.460,03</u>

GEWINN- UND VERLUSTRECHNUNG vom 01.01.2020 bis 31.12.2020

BEWS Grundstücks GmbH Erzeugung und Verwertung erneuerbarer Energien, Schnaittach

BEWS GuV

	Geschäftsjahr EUR	Vorjahr EUR
1. Rohergebnis	88.322,00	56.855,30
2. Abschreibungen		
a) auf immaterielle Vermögens- gegenstände des Anlage- vermögens und Sachanlagen	4.547,02	2.563,01
3. sonstige betriebliche Aufwendungen	3.513,78	2.516,39
4. sonstige Zinsen und ähnliche Erträge	0,00	1,53
5. Zinsen und ähnliche Aufwendungen	10.240,08	9.407,85
6. Steuern vom Einkommen und vom Ertrag	<u>19.380,40</u>	<u>11.710,60</u>
7. Ergebnis nach Steuern	50.640,72	30.658,98
8. sonstige Steuern	106,81	106,81
9. Jahresüberschuss	50.533,91	30.552,17
10. Gewinnvortrag aus dem Vorjahr	303.514,33	293.962,16
11. Bilanzgewinn	<u><u>354.048,24</u></u>	<u><u>324.514,33</u></u>

Tagesordnung

5. Beschlussfassung über den Ergebnisverwendungsvorschlag 2020

Vorschlag zur Ergebnisverwendung

Vorstand und Aufsichtsrat schlagen vor, den Bilanzgewinn für das Geschäftsjahr 2020 in Höhe von **44.507,32 Euro** wie folgt zu verwenden:

1. Ausschüttung einer Dividende in Höhe von **3,00 Euro** je dividendenberechtigtem Geschäftsanteil im Nennwert von 100,00 Euro, entsprechend **3,00 %** Ertrag.

(Dividendenberechtigt sind die zum Bilanzstichtag 31.12.2020 vorhandenen 14.655 Geschäftsanteile mit einem Geschäftsguthaben von 1.465.500,00 €)

Die Gesamtausschüttung beträgt somit **44.022,95 Euro**. Als Zahltag ist der **23.09.2021** vorgesehen.

2. Vortrag auf neue Rechnung **484,37 Euro**.

Tagesordnung

6. Beschlussfassung über die Entlastung

a. des Vorstandes

b. des Aufsichtsrates

Tagesordnung

7. Neuwahl bzw. Wiederwahl der ausscheidenden Aufsichtsräte nach § 33 und § 22 Abs. 4

Nach 3 Jahren im Amt scheiden die Aufsichtsräte Manfred Beck und Reinhold Walter satzungsgemäß aus.

.

Dementsprechend sind 2 Aufsichtsräte zu wählen, wobei auch eine Wiederwahl zulässig ist.

Tagesordnung

8. Information über anstehende Projekte und ggf. Beschlussfassung über den Umfang der Aufhebung des Eintrittsgeldes nach §30 Abs. m der Satzung

Beschlussvorschlag:

Die Generalversammlung möge beschließen, dass, abhängig von der zeitlichen Fortführung des Projektes, das aktuell gültige Eintrittsgeld von 6% bis zur nächsten Generalversammlung 2022 ausgesetzt wird.

Über Beginn und Zeitraum der Aussetzung werden die Mitglieder dann zu gegebener Zeit informiert.

Tagesordnung

9. Beschlussfassung über die Neufestsetzung bzw. Beibehaltung von Kreditgrenzen gem. §30 I der Satzung in Verbindg. mit §49 GenG.

Die von der ordentlichen Generalversammlung vom 27.06.2018 festgelegte Kreditgrenze von 400.000 Euro ist bis zur heutigen Generalversammlung 2021 zeitlich befristet und ist daher neu festzulegen bzw. zu verlängern.

Beschlussvorschlag:

Auf Antrag des Vorstands wird für die in 2018 beschlossene und bis zur heutigen Versammlung genehmigte Festlegung der Kreditgrenze von 400.000,00 Euro die Verlängerung bis zur nächsten Generalversammlung im Jahr 2022 beschlossen.

Tagesordnung

10. Verschiedenes, Wünsche und Anträge

Tagesordnung

11. Schlusswort



BEW

**Bürgerenergielwerke Schnaittachtal
und Umgebung e.G.**

Energie der Zukunft

Von Bürgern - Für Bürger

**Vielen Dank und guten Nachhauseweg!
Bleiben Sie gesund!**